臺灣日日新報
本日夕刊共六頁

來襲七十機と交戰
戰鬪機廿五を撃墜
海鷲ムンダ上空に偉動

【東京發至急報】大本營發表(八月五日十五時三十分)帝國海軍航空部隊は八月四日ムンダ上空に於いて敵戰鬪機約七十機と交戰しその二十五機を撃墜せり、我方の損害四機

敵の弱體如實に暴露

張總理東條首相に祝電
緬甸の獨立

東條首相、留守中の狀況聽取

南溟に無敵の活躍
我が水雷戰隊同乘記

日泰協力戰爭に完勝
タイ國答禮使聲明書を發表

日本政府は

獨立と主權

調停を引受

日本に十分の兵力 力強い限り
泰國外相と一問一答

臺灣商工營團案
貿易會輸入事業吸收か

打電

一齊

現在の戰爭

企業整備の第一着手
植物油脂と味の素類
農林省整備要領を發表

植物油脂製造業整備要領

ソロモン海戰一周年
激鬪の樣相、決戰方向
體驗談

ソロモン海戰の敎訓

量と質との問題

航究決戰と補給路遮斷

中國記念日に制定
租界還附の八月一日

オリヨール市街戰

驅艦二撃沈破
獨軍シ島に大戰果擧ぐ

四統制會認可

けふ告示

人事

けふの官報

西田哲學的俗論 田中忠雄
印度獨立への新紀元・鹿子木員信
戰爭文化の建設・本位田祥男
先哲と思想の道統
決戰下の映畫・演劇
海底の採炭作業
昭和政記
黑い瞳…寒川光太郎
現代 八月號 八十錢 大日本雄辯會講談社
戰力增强の焦點 橋本欣五郎、原安三郎、高嶺明達、高宮晉、住田正二

上代支那正樂考 江文也著
現代濠洲論 伊東敬著
東南アジヤ文化圈史 舟越康壽著
三省堂刊行

八月下旬發賣新刊
太平洋協會編 清野謙次著 インドネシアの民族醫學
鶴見祐輔著 後藤新平傳 滿洲經營篇上
ソロモン諸島とその附近
後藤新平傳 臺灣統治篇下
太平洋協會出版部

傑作長篇小說 新刊と重版
源平三國志 長田秀雄著
風眠る 稲田定吉著
鳳輦京に還る 龍膽寺雄著
ムッソリーニの伊太利人 M・カルリー著 岩崎純孝譯
先驅者の道 國枝史郎著
今日の問題社

社說

統制會社の再檢討
新勅令の公布を控へて

〝國策輸送〟を昂揚
自動車交通事業法改正
今月中旬より施行

南方派遣要員錬成
構成、施設、養成訓練人員

一、構成

三、施設

四、運營要領

養成訓練人員

五、經費豫算概要

物資配給査察制度に就て

二、職員組織

所長	一人
部員	若干人
部長	三人
主事	若干人
所員	若干人
保健	二人
料	七人
助手	若干人
書記	若干人

國策的施策に立脚
玄米食施行の所以

米の精白と脚氣の歴史

玄米の長所

玄米の短所

玄米	三〇一―三四〇
七分搗米	
胚芽米	
白米	一〇〇

國民の覺悟

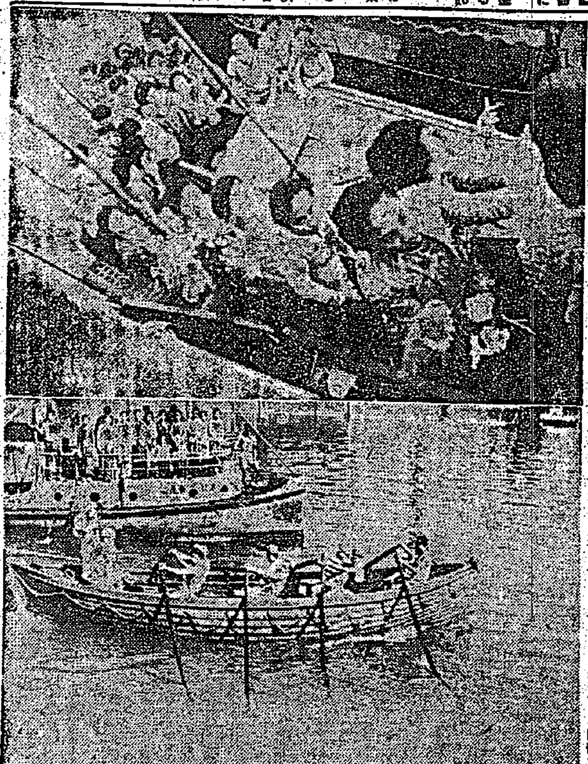

〝スラバヤの海の記念日〟

本島の薪炭

殖産局長南下

佛印の黄麻栽培好成績

臺灣產業金庫
明年四月より實施豫定
政府出資五百萬圓

商工關係律令案作成を急ぐ

配給の完璧を期す
主要食糧配給業務監察指導要綱制定

決戰
米穀納入協會の解散を提唱

日滿支運轉規程の對策協議

一期作標準米決定

種類	品	產地
在來米		
一等		臺中市
二等		
三等		
等外		

敗戰重慶の苦悶（中）
ルーズベルトと宋美齡

宋美齡の出馬

美齡の使命

ルーズベルトとの應酬

農機具の權威
森教授の講演

石炭生產統制の機運

高雄州の糖業懇談會

鐵道部兩課長
災害復舊督勵

胃腸に
食慾不振、胃酸過多、胃腸カタル、胃潰瘍、異常醱酵、慢性下痢、常習便秘、蕁麻疹等々、特に慢性胃腸障碍に常用さる。
製法特許
ビオトーモサン

一機でも多く前線へ
アイデアル化粧品

づつうにサリドン

外交時報
八月上旬號
外交陣容の整備
世界戰の現戰局觀
戰時外交論
佐藤信淵の廣域思想
南京政權と重慶政權
戰時滿洲の二大苦惱
支那革命の方向
シチリア攻防戰
印度國民軍編成
大東亞戰詳史
國際外交半月日誌
外交時報社

起て一億の健康兒！
強力ビタミンB醇母劑
食欲不振
消化不良
榮養障碍
バンドーマシ錠劑

今日の映畫
第七十期決算公告

天皇 皇后兩陛下
御內帑金を御下賜

天皇皇后兩陛下 御内帑金を御下賜
畏し本島風雨禍に御軫念

天皇、皇后兩陛下におかせられては去る七月十七、十八兩日本島を襲つた暴風雨のため相當の被害があつた旨を聞召され深く御軫念遊ばされ、五日有難くも罹災民の救恤として御内帑金を御下賜あらせられた

急速の復興を圖り 聖恩に應へ奉らん
長谷川總督謹話

神州不犯の信念堅持 完勝への決意昂揚
八日全國一齊に郷軍大會

産業戰士を激勵
長谷川總督十一日高雄へ

潮風にきたふ"一日"
伸びる動兒樂しい一刻

(朝) 潮風に明け潮風に暮れる海濱の動兒達はその第七日目の五日を干潮せまる朝の香と、不斷の潮騒の響きに包まれ乍ら……

(晝) ぺこぺこのお腹に一杯詰込んだ晝飯のおいしかつたこと……

"網引きを初めます皆上つて下さい"

(夜) ……

故人生前の人格を反映 いと盛儀を極む
故早川氏の警察葬

勲章、記章等の傳達式

海鷲志願者日毎に激増

下り晝、夜間急行 近距離旅客制限
鐵道部北以南竹局 けふから實施

「同天丸」進水
近く南方漁業開拓に活躍

國語講師錬成會

暴風雨災害義捐金(二)

甲子會の名藥 發育向上に まむらを 奮闘丸 ペピーサン 健康に美容に マスミ 風邪にも咳にも 改源 總代理店 中西武商店

コレラ發生

七塩庄常會を梁井知事觀察

大空へ烈々の闘志
市長の榮職抛ち陸鷲志願
小野田市長 本迫發光氏

歌に合せて總進軍
歌唱奉公隊發表會盛況

子寶 マルビ生新 2 妻の情

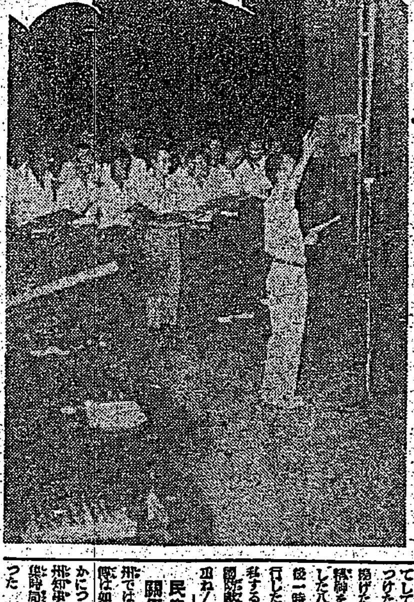

民衆啓發宣傳 關係者懇談會

"舌"を競ふ十六名
あす紙芝居の競演會

濁流冒し水門閉鎖
殊勳の八警防戰士表彰さる

殖産局長南下

今日の映畫 大世界 台劇 新世界 芳乃館 芳明館 萬華戲院 萬華映画劇場 大平館 第三世界 基隆・高雄地區 中央劇場 基隆世界 大和劇場 羅東座 宜蘭座 昇平座 旭劇場 大和劇場

家庭 事務員 集金人 外交 帳場 廣東 保姆 女店員

東寶國際館

完州合同興業

女子事務員 婦人 生徒 支那 手藝 留守 貸間 家交 荷造 家買 投資 レンヂ レコード 梅肉 蟲研 轉宅 引越 玄米 子供 冷藏庫 新古 ミシン 結婚 自然科學 大甲 守衛募集

南邦荘アパート經營者募集 南邦建築組合

齒科 澁谷醫院

齒科 杉山醫院

第五期決算公告 嘉南產業株式會社

第六回營業決算公告 彰化銀行

廣告は宣傳の近道なり 臺灣紙器紙料販賣組合

父竹林岳儀永々病氣療養中ノ處自宅ニ於テ八月五日午前七時十分享年六拾九歳ヲ以テ死去致候生前ノ御厚誼ヲ拜謝シ此段謹告仕候
追而葬儀ハ八月七日午後一時臺北市北署前稻江會館ニ於テ告別式相營ミ申候
昭和十八年八月六日
遺族 男 竹林寅夫

つくせ奉公の誠

六十の老婆かく戰ふ

梁井知事農村視察後語る

【臺北】梁井知事は[illegible]農村視察のため[illegible]一時半臺北に歸廳したが[illegible]

[illegible]

斗六郡硬貨回收百二十萬枚

【斗六】臺南州斗六郡[illegible]

各々好みの密植器

精出す小株、淺植に

彰化郡正條密植競技會

【彰化】皇奉彰化郡支會主催の[illegible]

草履千二百足獻納

大湖庄日婦の思ひ付き

【大湖】新竹州大湖郡大湖庄の[illegible]

國旗を正しく扱ひませう

[illegible]

三輪產業副會長各組合を視察

[illegible]

紙芝居に織り込む正條密植

新竹州で脚本募集

[illegible]

高砂族も六十萬圓

高雄州理蕃課で全力傾注

[illegible]

須田殖產局長屏東視察

[illegible]

なりふりよりも先づ貯蓄

宜蘭市決戰貯蓄標語入選決る

【宜蘭】宜蘭市の米穀[illegible]

甘藷・蓖麻・堆肥に集中

斗六郡　十三萬郡民に呼かく

增產譜

【斗六】臺南州斗六郡では決戰の食糧[illegible]

一、甘藷增產

[illegible]

二、堆肥豚舍建設

[illegible]

三、愛國蓖麻栽培

[illegible]

四、堆肥增產週間設置

[illegible]

聖恩に只々感激

故黃軍屬の遺族語る

【北斗】北斗郡北斗街出身故軍屬[illegible]

臺東郡

【臺東】[illegible]

知事代理遺族弔問

【高雄電話】[illegible]

鍛へよ鍛へよ

【花蓮港】早起だ、ラジオは叫ぶ一、二、三と號令の聲に心身を鍛る花蓮港市のラジオ體操の會は一日より每朝六時十分を期して市内二十ケ所に催されてゐるがなかでも東本願寺は寺門を開放して廣場を市民に提供し近所の可愛い子供達と共に住職坊さん達も法衣を半ズボンに着へて一、二、三と朝のあつとめもラヂオ體操の新朝讀に代るなど決戰の寺は國力増進のお寺も一緒に張り切つてゐる（寫眞は寺の庭に於けるラジオ體操）

堤防の決潰防止や

奔流の中人命救助

風水害救助に數々の美談

【新竹】過般の風水害に際し新竹州下の警防團員が危險を冒して人命の救助防止に當つた事は既報の通りであるが[illegible]

▲竹東街警防團[illegible]

▲竹南郡後龍庄警防團[illegible]

▲同郡新港派出所[illegible]

▲竹南郡南庄警防團[illegible]

▲竹南街海口警防團[illegible]

▲竹南郡南庄警防團[illegible]

▲同郡後龍庄警防團[illegible]

▲同郡南庄大南埔警防團[illegible]

▲苗栗郡苑裡庄[illegible]

東部・中部・南部

花蓮港市

[illegible]

宜蘭市

[illegible]

羅東郡

[illegible]

頭圍庄

[illegible]

員山庄

[illegible]

礁溪庄

[illegible]

ラヂオ

◇六・〇〇　[illegible]

[illegible]

第二放送

[illegible]

赤誠の獻金品

軍司令部（六月—七月）

獻品[illegible]

海軍武官府（六月）

恤兵獻金[illegible]

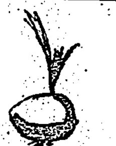

椰子 (26)

海野十三作　村上松次郎繪

出港（四）

[illegible]

「あれは一番目にえらい博士さ。」

「へえつ、あれがあの博士さんですか」

[illegible]

八ヶ岳ペン　萬年筆　戰力增強

週勞・倦怠時の頭痛に持續する！　鎮痛・鎮靜　ハセスロール　塩野義製藥株式會社

脊髓病自療法　木本製藥所

緩和な下劑　ラキサトール

頭痛に　一億總進軍の秋です！　ノーメイ

病毒で困る人へ　私の治療藥を教へる

中野高等無線電信學校

ぜん息・神經痛　中風・高血壓　血の「濁り」をとり原因から治療せよ　今津研究所

女だけの話　婦人美宝散

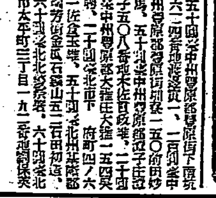

七月一日抽籤　戰時債券當籤番號表（其ノ二）

（番號末中太字ハ回別、括弧内ハ割増等級並金額）

（大藏省・日本勸業銀行發表）

國債戰時報券 2

39480	40610	41275	41894	42704	44134	44941	46313
39571	40618	41359	41988	42776	44225	45099	46350
39602	40709	41371	41993	42836	44229	45169	46404

[illegible]

(夕刊) 臺灣日日新報 八月五日

官民一體總力傾注 食糧應急對策樹立

貴族院食糧調査委員會 成案提示當局と懇談

【東京電】貴族院調査會に特設された食糧問題調査委員會では食糧應急對策樹立のため政府に對り政府當局者の説明を聽取せると共に各國各地方の實情調査を遂げ愼重檢討の結果委員會としての成案を得るに至つたので五日午前院内議長應接室に黑木、稻田正副委員長以下各委員参集、特に山崎農相以外各關係官の出席を求めて農林省當局と懇談會を開き左の要旨の食糧對策を提示し政府當局の意見を交換した

三、農機具その他生産資材の增配に關する件

四、食糧政策の再檢討に關する件

(イ)現在の米穀その他食糧の配給方法は全國一律に規正し殊に農村の自給自足生活に對する考慮十分ならざる憾みあり政府は土食を嚴示すべし

(ロ)現在代用食たる味噌醤油及乾麺等の重要原料なるを以てこれが配給を適當にしかつその時期を失せざる事

(ハ)食糧の自給計畫を樹つるに當りては米麥の外に雜穀、豆類、馬鈴薯、甘藷、栗、稗、蕎麥等の農産物及び各種水産物等あらゆる食糧につき生産配給保全等に考慮を加ふる事

二、蔬菜、魚類は生産地に於て統制方法を改善したるため出廻り

調査報告書簡素化

工場、事業場に近く實施

【東京電】政府は行政簡素化の一環として昨年十月三十一日の次官會議において工場、事業場より中央官廳に提出すべき報告書類の整理簡素化方針を決定し、共後各方面に亘り具體案の作成に努めた結果去る六月七日の次官會議において既にその一部を決定した

緬甸初代駐日大使

ティン・モン財務相に内定

【ラングーン五日發同盟】ビルマ政府は帝國政府の承認に次で滿洲國、國民政府及びタイ國政府が夫々承認したので、之等各國との國交的關係を確立するためバー・モウ國家代表は駐日大使の選任を行つてゐるが初代駐日大使には財務相ティン・モン氏に内定近く發表される筈である。ティン・モン氏はバー・モウ氏等と共に...

比島獨立近きにあり

アキノ副總裁 全島民の奮起を要望

【マニラ五日發同盟】アキノカリバピ副總裁は四日午後七時三十分マイクを通じ「ビルマの獨立と日本の眞意」と題し比島民に呼びかけ...

東條首相歸京

【名古屋電】二日同地に於て名古屋區の決戰態勢並に生産狀況視察を終へた東條首相は五日朝九時五十六分名古屋驛發歸京の途についた

興亞會興亞總本部 幹部員九氏を委囑

米穀增産と勞力問題

學徒動員、勞働移動等で打開

【東京電】決戰下の本年度稻作はこれまでの作況は八月一日現在の本社調査に明らかな如く良好で...

學徒青少年の動員

移動勞働の組織化

共同作業の實施

自力窮局を打開す

伊の外交政策 ステファニ社報道

【ローマ三日發同盟】イタリア新政府の外交政策についてはステファニ通信社は三日次の通り報道してゐる

綿スフ紡績業整備

一部設備は供出、移設

總督府勤報青年隊 四訓練所長發令

見敵必殺・炎熱と鬪ふ南太平洋前線の監視哨

オリョール地區激戰

熾烈なスイーチ驛爭奪戰

獨軍戰況發表

凄慘な白兵戰展開

赤軍、作戰の困難認む

マンシュタイン元帥 ミユース戰線を指揮

ミユース戰線戰果

赤軍、戰車七百卅を失ふ

戰車二百六十一擊破

赤軍戰力致命的打擊

レ市近傍に砲擊戰

英廿二機喪失

赤軍オリョール市郊外に進出を發表

重要政策協議

伊政府閣議開催

ローマ在住樞機官 法王廳で重要協議

寡兵克く渡過阻止

伊軍公表 シチリヤ島戰況

【ローマ四日發同盟】シチリア島の戰況につきイタリア軍統帥部では四日次の通り發表した

『アラブ聯盟』結成圖る

イラク首相 英大使に通牒手交

土、米英の要請一蹴

亡命政客入國拒否に就て

【リスボン四日發同盟】

人事

萬能計算器　丸形

技能者必携

服部時計店

神經痛　肩こり　筋痛　腰痛　ロイマチス

迅速に痛みをとり熱を下げ炎症を去る最新の學理的濕布療法!

三十分しっぷ薬

デルモライツ

藤澤藥品工業株式會社 京城・台北・上海

腎臟疾患

危險なる尿毒症、高血壓に推賞せらる

アルワチン

日本藥品洋行

神經痛 ロイマチス劑 アトカルミン錠

腸

全國官公立病院御採用品

乳酸菌製劑

下痢、消化不良、腸カタル、便秘等

エンテロノン

日本藥品洋行

ポレオン錠「日染」は内服により血液、體組織へ殺菌性、抗菌性を賦與し病源菌を殺滅し治癒せしむるを特徴とする純正化學療法劑なり

扁桃腺炎　中耳炎　急・慢性淋疾　其他あらゆる化膿性疾患

ポレオン錠『日染』

NISSEN

製造元 日本染料製造株式會社

發賣元 稻畑産業株式會社

單機、一時間十分を激闘

横山隼部隊の『勝利の記錄』（下）

誕生日の贈物は敵重爆B24一機、奇襲奏功の柳澤隊長

第二回（五月十九日）ニユーギニヤ戰線で迎へた初めての誕生日。隊員の誕生日中山伍長は「けふは何かいいことがありさうだ、俺の誕生日にいい贈り物があれば戰死しても悔いはない」……

爆撃の歸途コンソリ二機撃墜　息つく暇なし、柳澤隼編隊

第三回（五月廿日）……

爆撃寸前の敵重爆を撃墜　撃ちまくつた吉良曹長機

第四回（五月二十三日）……

尨大、廿四萬七千圓

限りなき島民の赤誠譜

海軍武官府扱ひ　七月中

……國防獻金（二百十二件）……恤兵金（八十六件）……慰問品（二十一件）……慰問文（三千十三通）……

思想戰に萬全の陣　初の『宣傳協力委員會』

賴もしや鄕軍の意氣　エイッと鬼畜一突　佐々木少佐、大いに激賞

御下賜品の傳達式舉行

新生ビルマの表情（1）

防衛軍　……ヤラマヒ……

防災、防空は女青の責務

「戰時女子青年團鍊成要綱」成る

【東京電話】……

青年團員は鍛へる

高雄に大旅館を建設か

比島に鬪ふ〝桔梗花〟

黍畑さんから初だより

申合す增炭、輸送の確保

滿喫す鮮魚の味覺

比島電報取扱地　二箇所を追加

全島一齊に『商奉大會』　廿日開く

力强い〝意見發表〟　旺ん、奉壯團の曉天常會　臺北市

臺北奉壯團に鍊成部新設

『決戰臺灣』の脚本を募集

中堅高砂族に『時局』を知らす

百五十萬石の增收

北海道に雄大な計畫

コロンス地名改正　委員會の初會議

夏に鍛ふヨイコ

お百姓さんに早變り

甘藷やヒマを栽培

勤報青年隊訓練の運營、刷新强化へ

あす全島所長會議開く

芥川賞受賞者　石塚氏に決る

日映殉職三氏の合同社葬盛儀

〝僕も日本人……ぜひご採用を〟

海志へ　血書嘆願

海軍志願者の學科試驗實施

造船へ竹東郡民の熱意

產業道路の復舊を急ぐ

後三國志（168）

（出師の卷）

吉川英治作　矢野蒿村畫

總兵之印（一）

天日に二つなしといふ信念が、彼の天下觀だからである。しかし、今はそれを唱へてゐられない時であつた。ひとたび、呉が離反せんか、蜀と結ぶことは必然である。……

明朝の番組

安產のためにワダカルシューム錠

大阪市東區道修町　和田卯助商店